Rancang Bangun Sistem Manajemen Brief Media Sosial pada Sunshynerise untuk Strategi Digital Marketing

Laode Muh. Nurhikmawan[1], Ir. St. Hajrah Mansyur[2]
Universitas Muslim Indonesia, Makassar, Indonesia
13120210010@umi.ac.id; [b]penuliskedua@umi.ac.id; [c]penulisketiga@umi.ac.id

Abstrak

Penelitian ini bertujuan untuk merancang dan membangun sistem manajemen brief media sosial pada Sunshynerise guna mendukung strategi digital marketing perusahaan. Latar belakang penelitian didasari oleh permasalahan berupa belum adanya sistem pengelolaan brief yang terintegrasi, kurangnya dokumentasi proses kerja, serta ketiadaan panduan brand voice yang baku. Penelitian menggunakan pendekatan kualitatif dengan metode pengumpulan data melalui wawancara semi-terstruktur dan observasi terhadap owner serta desainer grafis Sunshynerise. Analisis data dilakukan dengan menyusun hasil wawancara dan observasi ke dalam tabel untuk mengidentifikasi pola kerja, kendala, dan kebutuhan sistem. Berdasarkan hasil analisis, peneliti merancang template digital menggunakan Canva yang memuat elemen-elemen penting seperti tujuan konten, target audiens, konsep visual, jadwal publikasi, serta fitur tambahan berupa checklist persetujuan, pengingat jadwal, dan arsip konten. Template ini diharapkan dapat membantu tim Sunshynerise dalam mengatur alur kerja pembuatan konten secara terstruktur, menjaga konsistensi brand voice, serta meningkatkan efektivitas kampanye pemasaran di media sosial.
Kata kunci: Sistem Manajemen Brief, Media Sosial, Template Digital, Strategi Digital Marketing, Sunshynerise.

Pendahuluan

Kemajuan pesat teknologi informasi dan komunikasi khususnya di ranah internet telah membawa perubahan mendasar pada pola interaksi antara perusahaan dan konsumen, salah satunya melalui penggunaan media sosial sebagai sarana pemasaran digital[1][2][3]. Media sosial kini tidak hanya berperan sebagai saluran penyebaran informasi, tetapi juga sebagai ruang interaksi yang memfasilitasi perusahaan dalam membangun citra merek, mempererat hubungan emosional dengan audiens, dan memengaruhi perilaku pembelian baik secara langsung maupun tidak langsung[4].

Integrasi media online dengan dunia industri telah membuka peluang yang luas bagi sektor industri kreatif untuk berkembang[5][6]. Berdasarkan laporan Digital 2024 indonesia yang dirilis oleh DataReportal, tingkat penggunaan media sosial di Indonesia tetap tinggi, dengan 139 juta pengguna aktif atau sekitar 49,9% dari total populasi. Tiga platform media sosial terpopuler pada tahun 2024 adalah TikTok, Instagram, dan WhatsApp. Besarnya jumlah audiens ini mendorong para pelaku usaha untuk memanfaatkan media sosial sebagai saluran utama promosi merek dagang mereka[7]. Untuk memastikan proses tersebut berjalan efektif, diperlukan sistem manajemen brief media sosial yang mampu mengatur alur kerja mulai dari perencanaan, pembuatan, hingga publikasi konten berdasarkan arahan brief yang terstruktur[8] [9] [10]. Sistem ini tidak hanya mempermudah koordinasi antar tim, tetapi juga memastikan pesan yang disampaikan selaras dengan strategi digital marketing perusahaan.

Sunshynerise merupakan suatu clothing brand yang memanfaatkan media sosial sebagai kanal utama dalam strategi pemasaran digitalnya. Dengan target audiens utama generasi Z berusia 16–25 tahun, mayoritas laki-laki 70% dan perempuan 30% dengan tingkat pendapatan menengah, Sunshynerise berupaya meningkatkan brand awareness, konversi penjualan, dan loyalitas pelanggan melalui kampanye terstruktur di Instagram dan TikTok. Meskipun demikian, Sunshynerise belum memiliki sistem pengelolaan brief media sosial yang terintegrasi. Akibatnya, proses perencanaan, pembuatan, dan publikasi konten belum terdokumentasi secara optimal, sehingga sulit untuk dikelola secara strategis dan terarah serta menjaga konsistensi brand voice.

Berdasarkan permasalahan yang dihadapi Sunshynerise, maka penelitian ini bertujuan untuk merancang dan membangun Sistem Manajemen Brief Media Sosial pada Sunshynerise untuk Strategi Digital Marketing yang mampu mengatur alur kerja mulai dari perencanaan, pembuatan, persetujuan, hingga publikasi konten secara terstruktur. Keberadaan brief media sosial yang terstruktur memberikan keuntungan strategis bagi pemasaran digital karena berfungsi sebagai panduan kerja yang memuat tujuan konten, target audiens, pesan utama, format visual, dan jadwal publikasi sehingga seluruh anggota tim memiliki acuan yang sama, proses

perencanaan hingga publikasi lebih efisien, koordinasi antar tim lebih mudah, risiko miskomunikasi berkurang, konsistensi brand voice terjaga di berbagai platform, setiap konten selaras dengan strategi pemasaran yang telah dirancang, serta memudahkan evaluasi keberhasilan kampanye untuk pengambilan keputusan di masa mendatang[11] [12] [13] [14]. Sistem ini diharapkan dapat membantu Sunshynerise dalam pengelolaan konten media sosial secara lebih strategis, terarah, dan konsisten dengan brand voice, sehingga mendukung efektivitas kampanye digital marketing perusahaan.

Metode

Metode yang digunakan dalam penelitian ini adalah pendekatan kualitatif dengan fokus utama pada eksplorasi mendalam terhadap pengalaman, persepsi, dan praktik pengelolaan brief media sosial di lingkungan Sunshynerise. Pemilihan pendekatan ini didasarkan pada pertimbangan bahwa permasalahan yang diteliti bersifat kontekstual dan memerlukan pemahaman holistik yang tidak dapat direduksi menjadi sekadar angka atau data kuantitatif. Hal ini sejalan dengan pendapat Raco yang menyatakan bahwa penelitian kualitatif digunakan untuk mengeksplorasi dan memahami makna yang dianggap oleh individu atau kelompok berasal dari masalah sosial atau kemanusiaan, sehingga peneliti dapat menangkap kompleksitas konteks dan pengalaman partisipan secara mendalam[15]. Data primer diperoleh melalui wawancara semi-terstruktur yang memungkinkan peneliti mengajukan pertanyaan panduan sebagai kerangka percakapan, sekaligus memberikan ruang fleksibilitas bagi informan untuk mengungkapkan pandangan, narasi, dan pengalaman secara bebas. Subjek penelitian dipilih secara purposif (*purposive sampling*) dengan mempertimbangkan keterlibatan langsung mereka dalam proses perencanaan, pembuatan, dan publikasi konten media sosial perusahaan. Wawancara dilakukan secara tatap muka maupun daring, disesuaikan dengan kondisi dan ketersediaan responden, untuk memastikan keterjangkauan data yang komprehensif dan autentik. Output dari penelitian ini difokuskan pada perancangan dan pengembangan template digital yang dirancang sebagai instrumen panduan terstruktur, berfungsi untuk mengintegrasikan tahapan perencanaan, pembuatan, persetujuan, hingga publikasi konten secara sistematis, konsisten, dan selaras dengan brand voice serta tujuan strategis digital marketing Sunshynerise. Tahapan penelitian ini dapat dilihat pada Gambar 1 yang dimulai dari tahap identifikasi masalah dan kebutuhan Sunshynerise, dilanjutkan dengan pengumpulan data melalui wawancara dan observasi terhadap tim media sosial. Data yang terkumpul kemudian dianalisis untuk menentukan kebutuhan template, yang selanjutnya menjadi dasar dalam perancangan dan pembuatan template digital.

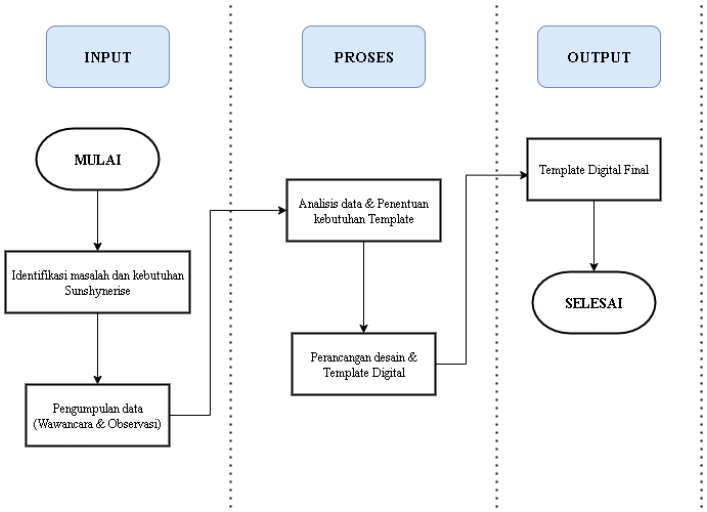

Gambar 1. Tahapan penelitian

A. Identifikasi Masalah dan Kebutuhan

Tahap ini bertujuan untuk memahami situasi awal di Sunshynerise terkait pengelolaan konten media sosial. Peneliti mengamati secara langsung alur kerja yang berlangsung mulai dari perencanaan hingga publikasi, sekaligus mencatat hambatan yang menyebabkan proses kurang efisien. Hasil pengamatan digunakan untuk merumuskan kebutuhan akan sebuah sistem manajemen brief yang terstruktur dan terintegrasi.

B. Pengumpulan Data

Data diperoleh melalui wawancara semi-terstruktur dengan pihak-pihak yang terlibat langsung, seperti owner Sunshynerise , desainer grafis. Selain wawancara, peneliti melakukan observasi langsung terhadap proses kerja serta mengumpulkan dokumen pendukung seperti contoh brief sebelumnya, kalender konten, dan catatan rapat yang berkaitan dengan pembuatan konten.

C. Analisis Data

Hasil wawancara dengan responden serta temuan dari observasi lapangan diolah dan dianalisis secara mandiri oleh peneliti. Proses analisis dilakukan dengan menyusun data ke dalam tabel yang memuat poin-poin utama terkait pola kerja, kendala, serta kebutuhan sistem manajemen brief media sosial di Sunshynerise. Melalui analisis ini, peneliti mampu mengidentifikasi komponen-komponen penting yang harus dimasukkan dalam rancangan template digital agar dapat digunakan secara efektif dan selaras dengan strategi digital marketing perusahaan.

D. Pembuatan Template Digital

Setelah proses analisis data selesai dan komponen-komponen penting berhasil diidentifikasi, langkah selanjutnya adalah merealisasikan hasil perancangan tersebut dalam bentuk template digital menggunakan platform Canva.

Perancangan

A. Identifikasi Masalah dan Kebutuhan

Berdasarkan hasil pengamatan dan analisis awal terhadap strategi pemasaran digital Sunshynerise, diperoleh sejumlah permasalahan yang perlu diatasi beserta kebutuhan yang harus dipenuhi untuk mendukung efektivitas kampanye digital marketing. Rincian identifikasi masalah dan kebutuhan tersebut disajikan pada Tabel 1.

Tabel 1. Identifikasi Masalah dan Kebutuhan Sunshynerise

No	Identifikasi Masalah	Kebutuhan
1	Tidak adanya sistem pengelolaan brief media sosial yang terintegrasi	Dibutuhkan sistem manajemen brief media sosial yang terstruktur dan terintegrasi
2	Proses perencanaan, pembuatan, dan publikasi konten belum terdokumentasi dengan baik	Template digital untuk membantu pendokumentasian alur kerja konten secara rapi dan sistematis
3	Sulit menjaga konsistensi brand voice dalam setiap konten	Panduan dan format brief yang memuat elemen-elemen penting agar konten konsisten dengan brand voice
4	Strategi pemasaran digital belum sepenuhnya disesuaikan dengan karakteristik target audiens.	Desain template digital yang relevan dengan perilaku media sosial generasi Z pada platform Instagram

B. Pengumpulan Data

Berdasarkan hasil identifikasi masalah dan kebutuhan, peneliti menyusun daftar pertanyaan wawancara yang bertujuan untuk menggali informasi lebih mendalam terkait proses pengelolaan konten media sosial di Sunshynerise. Pertanyaan-pertanyaan ini diajukan kepada owner dan desainer grafis Sunshynerise sebagai pihak yang terlibat langsung dalam perencanaan, pembuatan, dan publikasi konten. Semua pertanyaan ini difokuskan pada aspek alur kerja, konsistensi brand voice, kesesuaian dengan karakteristik audiens, elemen penting dalam brief, serta fitur yang diharapkan pada sistem manajemen brief media sosial yang dapat dilihat pada Tabel 2.

Tabel 2. Daftar Pertanyaan Wawancara

Kode	Pertanyaan

P01	Bagaimana alur kerja tim Sunshynerise dalam perencanaan, pembuatan, dan publikasi konten media sosial saat ini?
P02	Bagaimana cara tim memastikan konsistensi brand voice pada setiap konten yang dipublikasikan?
P03	Sejauh mana strategi konten saat ini disesuaikan dengan karakteristik target audiens (generasi Z, 16–25 tahun) di Instagram?
P04	Apa saja informasi atau elemen yang sebaiknya ada dalam sebuah brief untuk mempermudah proses pembuatan konten?
P05	Fitur atau aspek apa yang diharapkan ada pada sistem manajemen brief media sosial agar lebih efektif?

C. Analisis Data

Setelah melakukan pengumpulan data melalui wawancara kepada owner dan desainer grafis Sunshynerise, langkah selanjutnya adalah melakukan analisis data. Analisis ini dilakukan untuk mengolah dan menafsirkan jawaban responden sehingga diperoleh gambaran yang jelas mengenai kondisi aktual, tantangan, serta kebutuhan dalam pengelolaan brief media sosial. Tabel 3. menyajikan hasil wawancara dengan responden beserta analisis yang dilakukan oleh peneliti, berdasarkan temuan lapangan dan jawaban atas pertanyaan yang telah disusun sebelumnya.

Tabel 3. Hasil Wawancara dan Analisis

Kode	Jawaban	Analisis
P01	Alur kerja belum terdokumentasi dengan baik, koordinasi dilakukan secara lisan melalui chat, dan tidak ada penjadwalan terstruktur.	Diperlukan sistem manajemen brief yang dapat mencatat dan mengatur alur kerja secara tertulis agar mudah dilacak dan dievaluasi.
P02	Tidak ada panduan tertulis khusus seperti konsistensi hanya dijaga berdasarkan ingatan dan arahan langsung dari owner	Dibutuhkan pedoman brand voice yang terintegrasi dalam template brief untuk memastikan konsistensi pesan.
P03	Konten dibuat mengikuti tren Instagram, namun belum ada riset khusus mengenai preferensi audiens.	Perlu adanya elemen analisis audiens di dalam brief agar konten lebih relevan dengan target pasar
P04	Tujuan konten, target audiens, konsep visual, tone pesan, dan jadwal publikasi.	Elemen ini dapat dijadikan struktur utama dalam pembuatan template digital.
P05	Kolom input ide, checklist persetujuan, pengingat jadwal, dan arsip konten.	Fitur ini menjadi komponen tambahan dalam template digital untuk meningkatkan efisiensi.

Pemodelan

Pada tahap ini peneliti melakukan pemodelan dengan merancang template digital sebagai sistem manajemen brief media sosial yang sesuai dengan kebutuhan Sunshynerise. Template digital ini dibuat menggunakan platform Canva dengan mengacu pada hasil analisis data yang diperoleh dari wawancara dan observasi. Setelah perancangan selesai, dilakukan uji coba penggunaan template pada proses pembuatan konten untuk menilai efektivitas dan kesesuaiannya dengan strategi digital marketing perusahaan.

Kesimpulan

Berdasarkan hasil penelitian yang telah dilakukan, dapat disimpulkan bahwa Sunshynerise sebagai brand clothing yang memanfaatkan media sosial, khususnya Instagram memerlukan sistem manajemen brief yang terstruktur untuk mendukung strategi digital marketing. Hasil wawancara dan observasi menunjukkan bahwa proses perencanaan, pembuatan, dan publikasi konten belum terdokumentasi secara optimal, koordinasi tim masih dilakukan secara lisan, dan belum terdapat panduan brand voice yang baku. Untuk mengatasi permasalahan tersebut, peneliti merancang template digital menggunakan Canva yang memuat elemen-elemen penting seperti tujuan konten, target audiens, konsep visual, jadwal publikasi, serta fitur pendukung seperti checklist persetujuan dan pengingat jadwal. Template ini diharapkan dapat meningkatkan efisiensi kerja tim,

menjaga konsistensi pesan, dan memastikan kesesuaian konten dengan karakteristik target audiens serta strategi pemasaran digital Sunshynerise.

Sebagai tindak lanjut disarankan agar Sunshynerise mengimplementasikan template digital ini secara konsisten dalam setiap proses pembuatan konten dan melakukan pembaruan berkala sesuai perkembangan tren media sosial maupun perubahan strategi pemasaran. Selain itu, pelatihan singkat bagi seluruh anggota tim terkait penggunaan template akan membantu memaksimalkan fungsinya dan memastikan keseragaman dalam penerapan brand voice di seluruh kanal media sosial.

Daftar Pustaka

[1] N. Nurmalasari and I. Masitoh, "Manajemen Strategik Pemasaran Pendidikan Berbasis Media Sosial," *Journal of Management Review*, vol. 4, no. 3, pp. 543–548, 2020.

[2] F. F. Nurussofiah, U. Karimah, S. Khodijah, and U. Hidayah, "Penerapan Media Sosial Sebagai Media Pemasaran Online Di Era Globalisasi," *DEVELOPMENT: Journal of Community Engagement*, vol. 1, no. 2, pp. 92–108, 2022.

[3] D. A. Saraswati and C. Hastasari, "Strategi Digital Content Marketing pada Akun Media Sosial Instagram Mojok. co dalam Mempertahankan Brand Engagement," *Jurnal Biokultur*, vol. 9, no. 2, pp. 152–171, 2020.

[4] T. Tatasari, A. Komaruddin, M. R. Meylani, and G. P. Hapsari, "PERAN KONTEN MEDIA SOSIAL DALAM STRATEGI PEMASARAN DIGITAL UNTUK MENINGKATKAN PERSEPSI KONSUMEN TERHADAP BRAND IMAGE," *Social Sciences Journal*, vol. 3, no. 1, pp. 77–85, 2025.

[5] N. R. Rabbani, I. Susila, and E. P. Saputro, "Analysis Of The Role Of Social Media In Marketing Communication Strategies And Their Impact On Consumer Loyalty," *Eduvest-Journal of Universal Studies*, vol. 4, no. 11, pp. 9891–9908, 2024.

[6] A. F. Aldi, N. Eldiana Tri, and A. I. B. A. I Gede, "Erancangan Media Desain Komunikasi Visual Untuk Sosial Media Instagram Feed Merry Triip Di Janji Design Lab," 2022.

[7] R. Trianto, M. F. T. Palupi, and B. S. Pramono, "BISNIS MODEL CANVAS PADA PROSES MEDIAMORFOSIS MAJALAH SUARA HIDAYATULLAH," *An-Nida': Jurnal Komunikasi dan Penyiaran Islam*, vol. 13, no. 1, pp. 115–142, 2024.

[8] M. D. Safitri and A. Z. Abidin, "Optimalisasi Kinerja Karyawan Dalam Pengelolaan Media Digital Bumdes Sekapuk Melalui Kerangka Kerja Smart Goals," *JIAP (Jurnal Ilmu Administrasi Publik)*, vol. 12, no. 1, pp. 102–119, 2024.

[9] S. A. Abidin and D. Firdaus, "Peran Content Creator dalam Meningkatkan Jangkauan dan Brand Awareness UMKM Lalapan Kelapa Gading melalui Optimalisasi Media Sosial", [Online]. Available: https://jurnalpengabdianmasyarakatbangsa.com/index.php/jpmba/index

[10] A. S. Yohana, S. N. I Nengah, and J. D. P. I Kadek, "PERANCANGAN CONTENT PLAN DAN KONTEN INSTAGRAM DI PIXLI STUDIO, GIANYAR," *ISI Denpasar*, 2025.

[11] S. Tinggi, I. Ekonomi, M. Surabaya, and T. Tatasari, "STRATEGI KOMUNIKASI PEMASARAN DALAM MENINGKATKAN BRAND AWARENESS DAGODA COFFEE Titis Tatasari," *Business, Management, Accounting and Social Sciences (JEBMASS)*, vol. 2, no. 1, 2023, [Online]. Available: http://putrajawa.co.id/ojs/index.php/jebmass

[12] F. Alwan and T. C. Kusumandyoko, "Perancangan Visual Storytelling Media Sosial Sebagai Upaya Peningkatan Brand Awareness Di Mojadiapp," *BARIK-Jurnal S1 Desain Komunikasi Visual*, vol. 5, no. 1, pp. 168–182, 2023.

[13] M. A. Ramaputra and S. Afifi, "Analisis strategi kreatif konten promosi usaha foodies melalui media sosial Instagram," *Jurnal Ilmiah Manajemen Informasi dan Komunikasi*, vol. 5, no. 2, pp. 67–81, 2021.

[14] F. Syarif and M. Syarah, "Content Planning sebagai Strategi Komunikasi Publik pada Media Sosial Balai Penerapan Modernisasi Pertanian (BRMP) Jakarta," *Jurnal Bisnis dan Komunikasi Digital*, vol. 2, no. 4, p. 18, 2025.

[15] J. Raco, "Metode penelitian kualitatif: jenis, karakteristik dan keunggulannya," 2010.